

HSK

どうじん

第 107 号

昭和48年1月13日 第3種郵便物認可
H. S. K通巻408号

発行日 平成18年3月10日
(毎月10日発行)

編集 北海道腎臓病患者連絡協議会
札幌市北区北17条西2丁目
2番38-101

発行 北海道身体障害者団体定期刊行物協会
札幌市西区八軒8条東5丁目4-18
細川 久美子

平成18年 初春号(PR版)

これ以上の患者負担を許さないために
多くの方の入会が私たちの未来を守る!



「塩谷の春」

撮影者 鈴木 則夫 氏

北海道腎臓病患者連絡協議会

医療費、20年生きて1億！あと20年生きて1億！



北海道腎臓病患者連絡協議会

会長 川村隆志

めっきり春らしくなってきましたが、皆様の体調はいかがでしょう。

PR版では未加入の患者さんに何を伝えればよいかこの時期が来るといつも悩みます。悩み抜いた結果、今回は、「お金」の話をすることにしました。年収500万×40年＝2億円、これは一般サラリーマンが生涯稼ぐ金額です。この金額と、私が透析を40年した場合の医療費と同額になります。現在の公費負担制度があるから、平等にどんな人も生きる

を受けながらも、今こうして生きている現実を皆さんはどう捉えるでしょうか。

私は医療費の明細を見るたび現在の医療費の公費負担制度に感謝します。ここには長年に渡る我々患者会の運動があることを皆さんに分かって頂きたいと思います。しかし昨今患者一部負担、そして益々の自己負担増など我々患者を揺るがす動きが出てきています。この状況を少しでも食い止めるべくひとりでも多くの患者さんの力をお借りしたいのです。

人生には二通りの幸せがあると思います。ひとつは着る物、食べ物、住む所など自分のために物を手に入れること。もうひとつは、他人のために施し、少しでもいいから綺麗な心を手に入れることだと思っております。よくばりな私は、

両方を手に入れたく日々生きています。世の中にはいろんな考え方がいます。今まで何年も入会していない人に声を掛けるのには、かなりの勇気が要ります。まして人と生き物は、そう簡単に変わるものではありませんし、人それぞれいろんな考え方があります。会員にならないという考え方はその人の考え方であって間違っているとは言えません。

入会していない方にも、同じ透析を受けている仲間として、患者会の考え方に共感してもらえ入会していただけたらこんなにうれしいことはありません。だから私は、入会されていない方に声を掛けて「仲間になりましょう。」と、呼びかけるのです。同じ病気の仲間として、少しでも支え合う事が出来たらと、願いながら。

厚生労働省は、当初平成18年度診療報酬改訂で透析医療の夜間・休日加算(5千円)を廃止する方向を発表しました。廃止されると就労している透析患者など沢山の患者の日常生活が制限されます。社会復帰を目的とした透析医療の前提が崩れます。道腎協も全腎協や全国の都府県腎協と共に、夜間・休日加算の廃止反対の要望活動を厚生労働省と中央社会保険医療協議会の各委員全員に実施しました。しかし、廃止は撤回されましたが、加算点数の減額は決定されました。

この加算廃止を撤回できたのは、全国の腎臓病患者会が組織をあげ厚生労働省前の座り込み(2月2日)をしたり、一丸となって団結して活動した結果です。

診療報酬点数

○慢性維持透析患者外来医学管理料について、検体検査

実施料の見直しを踏まえ、適正化を行う。

・慢性維持透析患者外来医学管理料

2、460点↓2、305点

○人工腎臓の夜間加算及び休日加算について、評価を引き下げる。

・人工腎臓に係る夜間加算及び休日加算

透析医療と腎友会の役割 多くの方のご参加を!!

夜間・休日加算廃止を阻止

500点↓300点

○人工腎臓について、エリスロポエチン製剤を含め包括的に評価して適正化する。

・人工腎臓(入院中以外の場合)

1、960点↓2、250点

全国的に腎臓病患者会の組織率が落ちてきています。道

腎協も同様に、平成16年度末で組織率が38%と全国で39番目となっています。行政や様々な団体に要望活動をする時には、組織率が大きな力になります。

特に、1972年(昭和47年)の透析患者への更生医療適用は、全腎協が結成され、透析医療を公費負担適用にす

るように国会請願や厚生省(当時)への陳情デモ行進活動を実施した成果です。更生医療が透析患者に適用されるまでは、医療費の自己負担に耐えられなくて透析をあきらめ死んでいった患者さんが多くいました。更生医療適用で数万人の患者さんが生命を救われました。

さらに全腎協と全国の腎友会は、夜間・休日加算など透析医療を受ける患者さんの様々な要望を国会請願などで実現しました。また、透析患者を含む内部障害者のJ.R・航空運賃・有料道路料金割引適用なども数年がかりで要望を続けて実現されました。

しかし、平成18年4月から導入される更生医療・育成医療の自立支援医療への変更や透析医療の診療報酬削減や患者さんへの自己負担増など、様々な医療制度改悪が実施されます。このままでは私たちの生命にも大きな影響が出てきます。

これからの医療・福祉制度は、自助努力と称して改悪される一方です。「自分の生命は自分たちで守る」為にも皆さん患者会に入会して下さい。多くの患者さんが入会する事が大きな力になり、これからの医療・福祉の切り捨てを少しでも阻止できるのです。

医療制度改革で透析医療はどうなる？

平成18年4月1日から「障害者自立支援法」実施

★医療制度改革の影響

厚生労働省は平成17年10月「医療制度構造改革試案」を、政府・与党医療改革協議会は、同年12月「医療制度改革大綱」を発表しました。この内容は、将来的に医療制度を維持する為の改革と記載されていますが、単なる改革でなく、医療制度の根幹を改革して、長期療養患者・障害者、そしてそれらを含めた高齢者に自己負担増を課するという医療制度の改悪を進めるものです。一番弱い医療費を取りやすい人々に負担を求めるものです。

★透析患者に対する影響

(自立支援医療)

本道では、平成16年10月から「重度心身障害者医療費助成制度」が見直され、住民税課税世帯に1割の自己負担(月額上限あり)が実施されまし

た。対象患者は、更生医療・育成医療制度を使用して自己負担の軽減を図ってきました。

しかし、この医療制度も本年4月1日から「自立支援医療」に変わり、原則1割の自己負担が導入されます。(所得に応じた月額上限あり)

ただし、「重度かつ継続的に治療を必要とする疾病(透析患者など)には特例措置があり、所得に応じて3つの区分があります。住民税(所得割)2万円から20万円未満の世帯は一律1万円の自己負担になります。一定所得以上の人は、自己負担上限額が2万円になります。しかし、透析患者の場合は長期高額療養費助成制度の特定疾病の適用を受ける為、1施設1万円の負担になると思われていました。ところが、この特定疾病が198

4年(昭和59年)10月から上限額が変わっていないとして、本年10月からは高額療養費の上限見直しとともに、現行1万円の上限を高額所得者(月収53万円以上)に限って2万円に引き上げられ、同じ2万円の自己負担になるうとしています。

また、入院時給食費は現行の更生医療では免除されていましたが、「自立支援医療」では、自己負担(所得に応じて減額あり)になります。医療費、その他で負担増を強いるこの制度に「自立支援」という名称は適当とは考えられません。

★新たな高齢者医療制度の創設

75歳以上の高齢者の独立した医療制度を創設する。合わせて、65歳から74歳の高齢者

の医療費を調整する制度を創設するとしています。

一見、透析患者には関係のないように思われますが、そうではありません。現在70歳以上の一般患者は原則1割の自己負担をしています。ただし、一定以上所得者は2割の自己負担になっています。それぞれ数年後には、現在1割の自己負担の患者が2割に、2割の患者は3割になると予定されています。

いずれ透析患者にもその負担増の影響が押し寄せてくるのは必至です。現在各都道府県独自の医療費助成制度は、住民税非課税・課税世帯に関係なく一定の負担にしている所など様々な形態があります。将来、私たち透析患者にも国の医療制度の改悪により、各都道府県の医療費助成制度に現在以上の負担がのしかかってきた時に、各都道府県の医療費助成制度が維持できなくなり崩壊して行く事も危惧されます。

「地域腎友会は腎友会活動の土台」

全道の皆さん、全道各地の腎友会（地域腎友会）では、その会員の居住する市町村に透析患者の医療費一部負担に反対したり、福祉の充実について要望や請願などの活動を続けてきました。そして各地では、役員さん・会員さんがさまざまに趣向をこらし会員さんが楽しめて交流する場と

してレクリエーションや旅行等、より自分の病気を知り賢く透析生活を送れるようにと医療講演会・勉強会などの催しが行われています。腎提供者拡大キャンペーンは、脳死及び心停止後の献腎移植への理解と協力を市民に訴え、自分自身のためだけでなく透析患者全体のために行われます。



三笠 湯の元温泉で鴨鍋を囲む



札幌 多数参加のボーリング大会



小樽 温泉日帰り旅行でゲーム

これらの活動は決してそれが単独で存在するものではありません。催しに参加し同じ透析患者同志の話しの中で情報交換したり、交流会で同じ楽しみを共有しコミュニケーションを深める事は、市町村に私たちが必要な事を要望する時にも、スムーズな連携の土台です。

道腎協は昭和52年、29年前に全道の7つの腎友会が集まり結成されました。今では全道でオプザーバー参加も含め

28の地域腎友会が道腎協に参加しています。現在の医療費一部負担や透析環境悪化傾向の中では、これ以上透析患者の生活の質を下げないために一人一人のコミュニケーションと協力が大きな力を発揮します。地域腎友会の一人一人の皆さんが、道腎協・全腎協の基本的体力です。写真は各地域腎友会の催しのひとコマです。皆さんも各地の腎友会の催しに是非参加して下さい。



十勝 パークゴルフ後の焼肉交流会

年金のしくみが平成18年4月から変わります

〈該当する方〉

老齢厚生年金

退職共済年金

遺族厚生年金

遺族共済年金

特例遺族年金

の受給権のある方

今まで、右記の受給権と障害基礎年金・旧国民年金の障害年金受給権の両方がある場合、同時に複数の年金を受給

第4回道関係部課との意見交換会開催

平成18年2月9日(木)10時より、道庁本庁舎において道側7名、道腎協8名の出席で、先に高橋はるみ道知事に道腎協が提出していた「腎疾患総合対策の早期確立に対する要望書」の6つの要望項目について、道との意見交換会が道保健福祉部総務課主査・澤口氏の進行で行われました。

する事ができず、いずれか一つの年金を選択する事になっていました。平成18年度から両方の受給権のある場合、同時に両方の年金を受給できるようになります。手続きをした翌月分からの切替えになりますので、該当者は早めに近くの社会保険庁に相談し、手続きをしましょう。

(道側出席者)

子ども未来づくり推進室

笹井主幹

田澤主幹

笹山主幹

下斗米主幹

東方主幹

高張主査

障害者保健福祉課

(道腎協出席者)

川村会長、掛札副会長、柳

沼副会長、北運営委員、近

江谷運営委員、山谷運営委

員、堀井事務局長、栗山全腎協理事

「腎疾患総合対策」の早期確立に対する要望と回答

か見解をお願いします。

1 重度心身障害者医療費助成制度(マル障)に対するフォローアップ施策について

右記の事項について、平成17年3月31日付けの道の見解では、受給者への影響を把握するということでした。制度見直し後の状況に対して道はどのようなフォローアップ施策の拡充を考えられているの

回答 子ども未来づくり推進室

○ 平成16年10月からの重度心身障害者医療給付事業の見直し後の状況につきましては、平成17年4月に医療機関を受診し、月額上限(入院40,200円、通院12,000円)の自己負担をした高額医療費該当者を対象に調査を実施し、本年1月にその結果を取りまとめたところです。

○ 調査結果からは、高額医療費該当者は、一般的な傾向と同じく、糖尿病、高血圧症などの生活習慣病やその合併症が多く見られ、一人平均で月額27,824円の負担をしているという状況になっております。

○ 道といたしましては、今後とも、医療保険制度の改



正などの状況も勘案しながら、必要に応じて医療費負担などの実態把握に努めるとともに、引き続き障害を持った方々の地域生活と社会参加を支えるための支援の充実に取り組んでまいりたいと考えております。

2 「障害者自立支援法」について

マル障制度の見直しに関して、道からは更生医療を適用して負担の軽減を図って欲しいという事でした。しかし、制度の見直し後1年も経たない内に右記の法案の中で「自立支援医療（更生・育成・精神）」が提案され、今迄の支払能力に応じた「応能負担」から、支払能力に関係なく一割の定率負担「応益負担」にするという事です。これでは、トイレの介護にも一割の負担をする事となり人間の尊厳を

踏みにじるものです。

マル障見直しの時に、道からの更生医療を使用して下さいと言う言葉は、何の役にも立たなくなりました。

この様な法案に対して、道はどういう緩和策を検討しているのか見解をお願い致します。

回答 障害者保健福祉課

○ 障害者自立支援法において、現在の障害に係る公費負担医療である、精神通院医療、更生医療、育成医療については自立支援医療として、一元化されたところ

です。利用者負担については、原則1割ですが、過度の負担とならないよう所得に応じて1ヵ月当たりの上限額が決められているところで

す。また、特に所得の低い方々には、自立支援医療の利用に係る負担上限額等を負担

した場合、生活保護の受給対象者となる場合には、保護の適用対象でなくなるまで負担額を減額するなどの配慮がされているところで

す。○ 道といたしましては、利用者負担の軽減措置など、自立支援医療制度の周知に努めるとともに、自立支援医療の制度の運用に当たっては、実態を踏まえながら、必要に応じて国への働きかけを行うなど適切に対応して参りたいと考えております。

3 腎臓移植推進普及活動について

腎不全患者の私たちにとって腎臓移植は唯一の根治療法です。臓器移植法施行後は逆に毎年減っているのが現状です。また、臓器移植ネットワークの臓器提供の配分方法も変

わり、提供者が出た地域が優先されます。北海道ブロックに於いては平成16年の献腎移植者数は最下位の8名です。

そこで、①道立病院や公的病院には、患者の入院の際に、「臓器提供意思表示カード」を持つているか確認して頂く。②道として、一年に数回、道民に対して臓器移植の啓発活動をして頂く。③今年も移植コーディネーターの委嘱を増やして頂く。の3項目について見解をお願い致します。

回答 医務業務課

○ 患者さんが入院する際の「臓器提供意思表示カード」所持の確認につきましては、既に、関係団体を中心にその推進について取り組んでおり、その結果、公的医療機関をはじめいくつかの医療機関において行われております。

道としても、今後も継続

して関係団体と連携を図りながら状況の把握に努め、移植医療について道民の理解を深めるために必要なことがあれば検討して参ります。

○ 道民に対する啓発活動につきましては、これまでも、関係団体と連携を図りながら行ってきた参りますが、今後も、関係団体との連携をさらに強化し、臓器の移植に関する知識の普及啓発に努めて参ります。

○ 医療機関内において、臓器の移植に関する知識の普及啓発等を行うことを目的とし設置した院内移植コーディネーターについては、現在、20名に対し委嘱しており、今後も適宜、増員していく予定です。

4 通院交通費助成について

最近の透析患者は、維持透



析者も、勿論、新規導入者も高齢化が進み、合併症を抱える患者が多くなり、公共交通機関を使用できなく、タクシーを使用している者が多くなり、その経済的負担は厳しいものがあります。

道では、移送支援など通院介護に対して、市町村が実施している重度障害者タクシール金補助事業を行っておりますとの事でしたが、最近財政が厳しいと重度障害者タクシール

事業を止める自治体やタクシール券を減らす自治体が増えていきます。今後もこの事業の存続拡充をお願い致します。

また、現在の道の通院交通費助成制度にも通院証明書などを簡素化して戴きたい。そしてマル障見直しのフォローアップ施策に基づき、今後の通院交通費補助制度の将来像を教えて頂きたく見解をお願い致します。

回答 障害者保健福祉課

○ 道では、地域政策総合補助金の中で重度障害者タクシール金補助事業を設け事業を行う市町村に対し、助成しているところであり、平成18年度の道予算は未確定なもの、引き続き実施されるよう予算の確保に努めたいと考えております。

○ 北海道では、人工透析療法を受けている方々に人工

透析を実施する機関が無く、他の市町村に通院しなければならぬ場合などにおいて、交通費の負担を軽減するため、その一部を助成してきたところですが、この制度を利用するにあたって通院証明書などの提出資料については、簡素化ができないか検討して参りたい。

また、今後の助成制度のあり方については、平成18年度において通院に係る実態把握に努めるなど、必要な検討を行って参りたいと考えております。

5 現行「要支援・要介護1」

の透析患者が、改定後の介護保険で安易に要支援1及び2に認定されることのないよう何らかの対策を講じて下さい。

高齢な透析患者は、一般の高齢者と異なり、透析後の急

激な血圧の低下や不均衡症候群によるめまい、ふらつき等、容態の変動が大きく、現行「要支援・要介護1」であっても透析治療後、数時間は体調の保持・改善は困難です。この症状は、透析医療に付随するもので新予防給付で改善される可能性は少ないと考えられます。一般の高齢者と同じ基準で要支援・要介護認定を行わないよう対策を講じて下さい。

回答 介護保険課

○ 介護保険制度の見直しにより、介護保険法の基本理念である「自立支援」をより徹底する観点から、要介護状態等の軽減又は悪化の防止に効果的な、要支援1及び要支援2の方を対象とする新たな予防給付、いわゆる新予防給付が創設されることになりました。

○ 新予防給付対象者は、適切な介護予防サービスの利

用によって、生活機能の維持あるいは向上が図られる可能性が高い方が対象として考えられており、介護認定審査会における審査判定において、新予防給付の適切な利用が見込まれない、疾病や外傷等により心身の状態が安定していない状態の方や、認知機能や思考・感情等の障害により、十分な説明を行ってもなお、新予防給付の利用に係る適切な理解が困難である状態の方は除外されることとなっております。

○ 道といたしましては、市町村における要介護認定が公平・公正なものとなるよう、今後とも、介護認定審査会委員研修等の充実に努めるほか、市町村に対し適切な助言を行ってまいりたいと考えています。

6 要支援者にも通院乗降介助ができるようにして下さい。

現行「要支援」の透析患者は、通院時に介護が必要になっても「通院乗降介助」が利用できないためわざわざ「身体介護」を利用するしかありません。

改定介護保険で「要支援1または2」とされた透析患者も、透析治療に不可欠な通院介護に介護保険を活用するため「通院乗降介助」を利用できるようにして下さい。

回答 介護保険課

○ 訪問介護における「通院等のための乗車又は降車の介助が中心である場合」の適用については、要介護者が対象とされているところであり、要支援者においては給付の対象となっておりません。

○ 今回の制度改正において、

要支援者に対しては介護予防訪問介護等の介護予防サービスが提供されることとなりますが、その取扱については現在、国において検討がなされているところであり、詳細が示されておりません。

○ 道といたしましては、今後、国から示される内容等を踏まえて適切に対応して参りたいと考えております。

表紙の写真

題名

「塩谷の春」

撮影者 鈴木 則夫氏

平成17年3月末、春陽に誘われて仁木町へ。ログハウスでランチ。帰りはフルーツ街道。最後のトンネルを出ると、眼下に塩谷の海が。

献腎移植新規登録・登録更新について

1 献腎移植のシステム

献腎移植を希望する場合、日本臓器移植ネットワーク（以下ネットワーク）に登録をしなければなりません。「臓器の移植に関する法律」の基本理念では、臓器移植は必要とする方に対して、適正かつ公平に移植されるようにうたわれており、ネットワークでは腎臓移植希望者選択基準（2002年1月10日適用）に従って移植候補者を選定するシステムが構築されています。

- ① ネットワークに腎移植希望登録をしている（毎年の更新手続きが完了している事）
- ② 赤血球型（ABO式血液型）が提供候補者と同じ
- ③ リンパ球直接交叉試験が陰性

臓器提供者の血液と移植候補者の血液を混ぜ合わせ、移植候補者の血液の中に移植される腎臓を強く攻撃する抗体が存在するかどうかを調べる検査。陽性の場合、移植を受ける事ができません。

①②③の条件を満たしている場合、搬送時間・白血球型（HLA型）の適合度・待機日数・小児待機者の項目について点数制を用い、合計点数の高い順に候補者が選定されます。

2 献腎移植新規登録の手順

(1) 移植施設の選択・受診日の決定

第1希望及び第2希望の移植施設（P11、腎臓移植施設一覧から）を選んでください。移植施設の決定にあたっては、透析施設の主治医にご相談されて下さい。

次に第1希望の移植施設を受診します。受診方法は各移植施設により異なりますので、必ずご自身で移植希望施設へ電話で問い合わせし、予約をしてください。

(2) 移植施設を受診及び診察

受診日には健康保険証・障害者手帳を持参。他に透析の経過や現在の状況をまとめた透析施設の主治医からの紹介状があると、あなたが医学的に移植を受ける適応があるかどうかの参考になります。

移植施設の医師からは献腎移植やその登録方法の詳しい説明があり、「腎臓移植希望者登録用紙」に氏名・住所・連絡先などを記入します。「新規登録料払込取扱票」が渡されますので、郵便局で登録料3万円を振り込みます。

(3) 組織適合検査（HLA検査）

組織適合検査は市立札幌病院と北海道大学病院で行っています。検査は採血のみ。検査費用は施設によって異なりますので、直接問い合

わせますので、直接問い合わせてください。

(4) 登録と登録完了通知の送付

受診した希望移植施設から、ネットワークにあなたの新規登録用紙が送られます。ネットワークにて、新規登録用紙の受領と献腎移植新規登録料の振込み（または免除書類到着）の2つが確認された時点で登録を行います。登録完了後、ネットワークから登録者本人宛てに「登録完了通知」が送付されます。

3 献腎移植登録後に必要な手続き

(1) 登録更新

登録更新のお知らせが1年に1回（2月頃）ネットワークから送られてきます。連絡先など登録されている内容や、透析施設や移植施設の担当医師による医学的状態の確認がされます。更新料は5千円です。

(2) 保存血清の採血
年1回、リンパ球直接交

差試験のため保存されている血液の交換を行います。必要な物品はあなたの透析施設に送付されます。主治医の指示により採血を受けてください。

(3) 登録データの変更

住所・電話番号・緊急連絡先・透析施設の変更、生体腎移植を受けた場合には、直ちに所定の用紙で連絡をします。

4 献腎移植を受けた時にかかる費用

(1) 移植の手術・治療にかかる費用

腎臓移植の費用は基本的には保険適用されますが、あなたの受けている公費負担制度により自己負担額が異なります。

(2) ネットワークへの費用

- ① リンパ球直接交差試験用血液搬送費 実費
- ② 腎臓搬送費と摘出医師派遣費

発生した場合は実費。ただし、医療保険の療養

費として扱われ所定の手続きにより全額もしくは一部償還される場合があります。加入している健康保険に問い合わせてください。

③ コーディネート経費

臓器提供の際に発生する諸経費の一部です。ただし、移植日より満3ヶ月以内に移植した腎臓の機能が廃絶したと医師が書面をもって証明した場合は返納されます。

5 新規登録料・更新料・移植コーディネーター経費の免除、所得税の医療費控除

生活保護世帯・住民税非課税世帯の方は免除されます。振込みの際、振込みを行わず、必要書類をネットワークまで送付します。

(1) 生活保護世帯

生活保護受給証明書（福祉事務所 発行）

(2) 住民税非課税世帯

- ① 同居世帯全員の記載の

ある住民票

- ② 同居世帯全員の非課税証明書
(市町村・区役所 発行)

また、新規登録料・更新料は所得税の医療費控除の対象となっています。

6 膵腎同時移植・膵臓移植の登録

インスリン依存型糖尿病で糖尿病性腎症により透析が必要である場合、またインスリン依存型糖尿病で既に膵臓移植を受けている場合に、膵腎同時移植や膵臓移植の適応が考えられます。

登録方法

主治医と相談し、主治医より認定された膵臓移植実施施設に問い合わせてください。移植の適応の有無を評価した上で、ネットワークへの登録となります。登録の際は、膵臓と腎臓のそれぞれで新規登録料・更新料が必要です。膵臓移植施設は全国12施設。北海道では、北海道大学病院 第一

外科（電話 0111-716-1161）で行われています。

腎臓移植施設一覧（北海道）

市立札幌病院 腎移植科外来	電話 011-726-2211
北海道大学病院 泌尿器科外来	電話 011-716-1161
市立旭川病院 泌尿器科外来	電話 0166-24-3181
札幌北楡病院 療養情報センター	電話 011-865-0111
市立釧路総合病院 透析室	電話 0154-41-6121
函館中央病院 泌尿器科外来	電話 0138-52-1231
手稲溪仁会病院 泌尿器科外来	電話 011-681-8111
日鋼記念病院 腎移植科	電話 0143-24-1331
札幌医科大学附属病院 泌尿器科外来	電話 011-611-2111

「お問い合わせ」

(社)日本臓器移植ネットワーク

*東日本支部

〒105-0001 東京都港区虎ノ門1-5-16

晩翠ビル3階

電話 03-3559310149

FAX 03-3559310148

*ホームページアドレス

<http://www.jotnw.or.jp>

(社)日本臓器移植ネットワーク
東日本支部より資料を提供していただきました。

腎臓病患者会組織図

([] 内は関連団体)

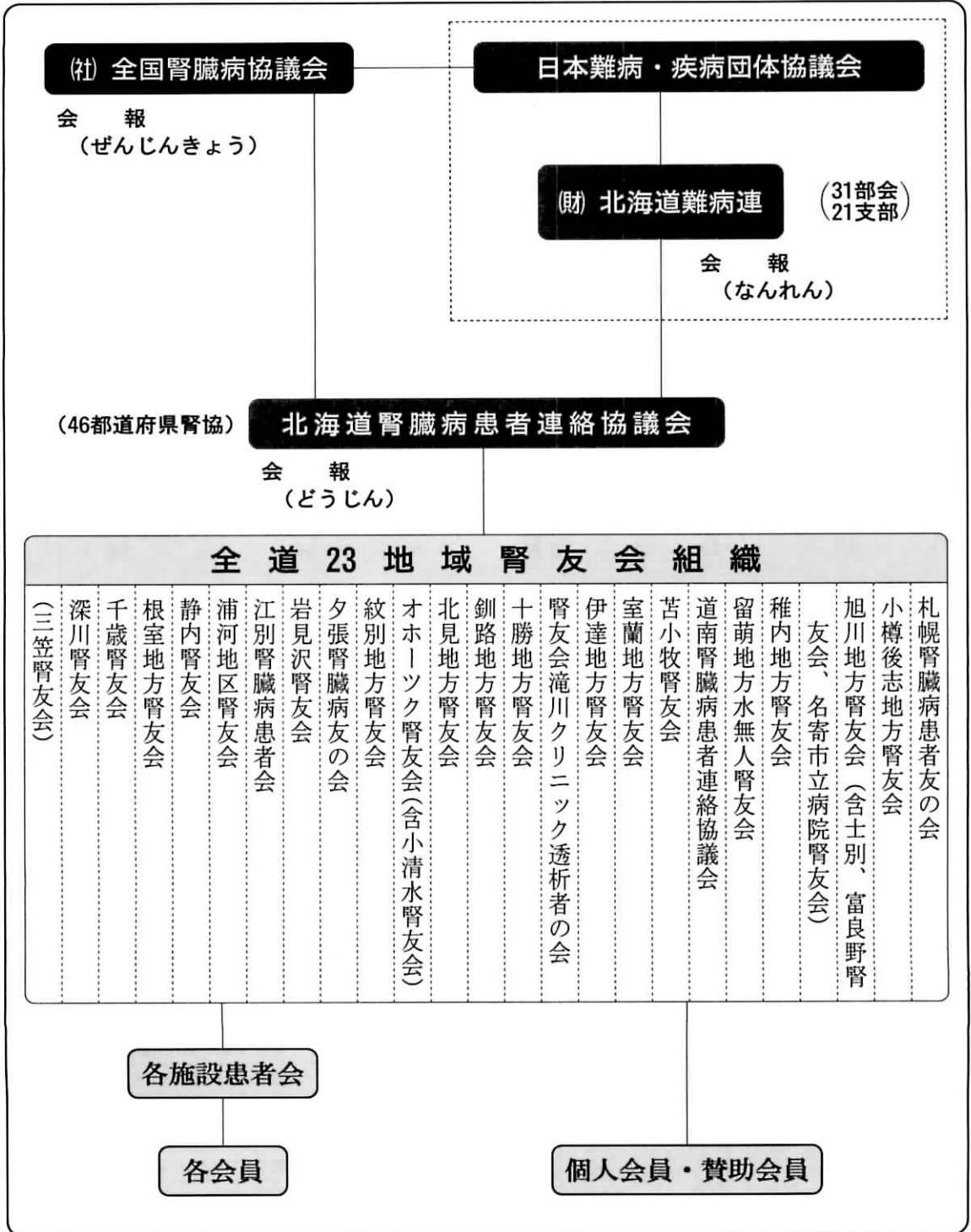

道腎協加盟地域腎友会組織一覧表

会 名	〒	住 所	電 話
旭川地方腎友会		旭川市宮前東4155-30 旭川市障害者福祉センター「おびった」3F	0166-33-9083
岩見沢腎友会		岩見沢市	
浦河地区腎友会		浦河郡静内町	
江別腎臓病患者会	069-0817	江別市野幌代々木町81-6 溪和会江別病院 透析室内	011-382-1111
小樽後志地方腎友会	047-0032	小樽市稲穂1-3-13 小樽ライフクリニック 透析室内	0134-25-3585
オホーツク腎友会		網走市	
北見地方腎友会		北見市	
釧路地方腎友会	085-0003	釧路市川北4-17 身体障害者福祉センター内	0154-23-6687
札幌腎臓病患者友の会		札幌市北区	
静内腎友会		静内郡静内町	
腎友会滝川クリニック透析者の会		砂川市	
伊達地方腎友会		虻田郡京極町	
千歳腎友会		千歳市	
道南腎臓病患者連絡協議会		函館市	
十勝地方腎友会		帯広市	
苫小牧腎友会		苫小牧市	
根室腎友会		根室市	
深川腎友会	074-0005	深川市5条6番10号 深川市立総合病院 透析室内	01642-2-1101
室蘭地方腎友会	050-0083	室蘭市東町2-1-6 室蘭市障害者総合福祉センター内	0143-45-6849
紋別地方腎友会		紋別郡遠軽町	
夕張腎臓病友の会		夕張市	
留萌地方水無人腎友会	077-0011	留萌市東雲町2丁目16番 留萌市立病院 透析室内	0164-49-1011
稚内地方腎友会	097-0022	稚内市中央4丁目11番6号 稚内市立病院 透析室内	0162-32-8134
士別腎友会	095-0044	士別市東山町3029番地1 市立士別総合病院 透析室内	01652-3-2166
三笠腎友会		三笠市	
富良野腎友会	076-0024	富良野市幸町13-1 富良野協会病院 透析室内	0167-23-2181
小清水腎友会		斜里郡清里町	
名寄市立病院腎友会		上川郡風連町	
北海道腎臓病患者連絡協議会	001-0017	札幌市北区北17条西2丁目2-38 サザンアベニュー北大101	011-747-0217
(社)全国腎臓病協議会	170-0002	東京都豊島区巢鴨1丁目20番9号 巢鴨ファーストビル3階	03-5395-2631

運賃割引適用拡大でJR北海道に要望書提出

内部障害者単独100km以内等

道腎協は2月14日(火)に、JR北海道へ身体障害者への旅客運賃割引制度の拡大を求める要望書を提出しました。これは平成15年10月23日、平成17年12月23日に続き3度目の要望書提出になります。

道腎協からは川村隆志会長と北征子運営委員が交渉に当



道腎協第 1653号
平成18年2月14日

JR北海道
代表取締役社長
小池明夫 殿

北海道腎臓病患者連絡協議会
会長 川村隆志

身体障害者旅客運賃割引制度の適用拡大に関する要望書

貴社におかれましては、平素より当協議会に格段のご配慮を賜り、心より感謝申し上げます。

わが国の人工透析患者数は、2004年末で248,166人(日本透析医学会調べ)となっています。対人口比でいえば、世界で最も多くの人工透析患者が日本にいることとなります。

北海道に於いても人工透析患者の数は、12,100人を超えております。

1990年2月1日より、JR旅客運賃の割引(半額)を内部障害者に適用拡大して頂き、私たち人工透析患者も恩恵を受け、内部障害者の旅行や外出支援に大いに役立っているところでございます。

しかし残念ながら、この運賃割引は同伴者がいない単独の場合には100km以上の区間でなければ割引の対象になっておりません。

当会が先に実施しました北海道透析患者の実態調査では、1万人の人工透析患者の3%、300名を超える患者が、通院のために年間300回以上もJRを利用しています。しかもその大半が100km以内の近隣市町への通院であり、割引の適用対象になっておらず、肉体的、精神的苦痛に経済的負担が重くのしかかっています。

どうか人工透析患者及び内部障害者のこの現状を貴社にご理解をいただきまして、下記の通り身体障害者旅客運賃割引制度の適用拡大をお願い申し上げますとともに、このサービスがJR北海道から全国のJR各社に向けて発信されますことを、重ねてお願い申し上げます。

記

1. 通院証明書等と身障手帳提示により、割引制度を適用して下さい。
2. 内部障害者の通院や通学、就労支援の通勤のために身体障害者旅客運賃割引制度から距離制限を無くして下さい。
3. 内部障害者の外出支援や就労支援のため特急料金等にも割引を適用して下さい。

たり、JR側からは営業部副課長の三浦雅行氏、営業部主 席濱谷昌司氏、総務部グループリーダー駒井良二氏が対応

されました。正式な回答は後日預ける事になっていきます。道腎協では、透析患者が近隣市町への通院のため100

km以内の患者単独のJR利用が多い事からも、今後も継続的にこの活動を行っていかねばなりません。

チャレンジ人生

五十歳代で再就職



柳 沼 正 一 (札幌)

第一線でバリバリッノとまでは行きませんが、仕事に20代・30代・50代の大変身、再々挑戦しております。

30歳で透析導入になり、同期に仕事も変り、縁あって医療事務の仕事に就いて、20年間山あり谷ありでありましたが、「じょうぶで〜長持ち〜」の食欲旺盛、元気な透析生活を愛する青年でした。

しかし、平成9年に副甲状腺機能亢進症で摘出術を受け、

体調は最悪状態でかかとは痛いし、膝・足首の関節は堅くなり十分に曲げられなくなり、すでに一歩一歩あるくにも精一杯の状態になっていました。

亀より早く、お年寄りよりも遅く、歩く姿はスーパージョージさん！（ここでやめたら車椅子になる。）お年寄りから、やさしい言葉をかけられる始末、「やばいな…」とひどく傷心したものです。でも絶対這い上がってやると思いがありました。（ここで一端退職）

それから3年余り、転院をきっかけに体の状態はほとんど

ん快復していき、下肢動脈のカルシウム沈着が消えたのです。これは奇跡か努力か？どっちでもいいのです。普通に近い状態まで快復しました。蘇った元気な体に感謝。

仕事から離れ、雇用保険も使い終え、体も元気になって仕事復帰も考えていたところ、ハローワーク（公共職業安定所）より会社紹介（70社程の集団見合）の通知があり、早速出向いたものです。

これは本人がハローワーク身障者窓口（みどりの窓口）において職探しの登録をしていて、仕事に就く意思がなければならぬのは、言うまでもありません。その一環として毎年札幌では9月頃、障害者のみを対象とした会社紹介（面接）が行われます。

昨年はホテルロイトンで行われ、障害者1人につき3社

まで面接が可能で進められました。ここでは全員が体にハンディがあっても、積極的に挑戦し、会社の方へ遠慮無く自分の意思や思いを話しているよう見えました。

私も3つの会社に挑戦（面接）。3社の面接が同じ時間にならないように時間調整をする必要があります。1社10分から15分程の久しぶりの緊張感も無事終了しました。1社から就労決定の通知あり。こんなに直ぐでごめんなさい。（くじ運も最強男です。）

透析患者にも他にそれぞれ何らかのハンディがあります。色々な職種もあり、あまり細かく考えず、やる気・気楽に・その気になって、挑戦してはいかがでしょうか。外へ飛び出せ！

●●●● 大切な国会請願署名 ●●●●

全腎協で毎年3月に行っている国会請願は、今までほぼ毎回採択されています。さまざまな団体が国会請願を行っていますが、採択されるのは非常に低率です。

国会請願は採択されて始めて内閣に請願が送付されます。請願法第5条により、国民から請願を受けた機関は「誠実にこれを処理しなければならない」とされています。内閣では、その請願をどのように処理したのかという経過を毎年2回、国会に報告します。

国会請願がなければ私たちの声は行政に伝わりません。

手帳も

腎臓病患者も身体障害者福祉法の対象となり、身体障害者手帳が交付（1972年）。



小児も

18歳未満の入院中の腎臓病児について、医療費が公費負担に（1972年）。

人工腎臓も

人工腎臓整備五カ年計画により、国公立病院に人工腎臓増設（1972年）。

医療費も

人工腎臓の医療費が公費負担されるようになり、月額10万から20万円もの自己負担（当時）が軽減（1972年）。

これで安心して透析が受けられる！



交通料金も

鉄道・航空機運賃の身体障害者割引の対象に（1990年）。有料道路料金身体障害者割引制度の対象に内部障害者も適用（1994年）。



雇用も

身体障害者雇用促進法の対象（1974年）となり、その後も次々と制度改善。

検尿も

小中学生の検尿が義務化（1974年）。

CAPDも

CAPDに健保適用（1984年）。自動腹膜透析装置などが健保適用（1992年）。

年金も

20歳前障害に基礎年金支給、事後重症5年制限の撤廃（1986年）。失権制度の廃止（1994年）。

移植も

腎バンクの発足（1977年）。腎移植に健保適用（1978年）。腎移植センター整備（1979年）。腎移植に関する法律制定（1980年）。腎提供者も健保適用（1981年）。「腎移植推進月間」設定（1981年）。腎移植推進員配置（1990年）。腎臓移植ネットワークシステム（1995年）。臓器移植法成立、施行（1997年）。など移植体制整備がすすむ。

診療報酬も

人工腎臓の診療報酬に夜間加算（1978年）。食事加算（1981年/2003年改定で包括化）。水処理加算（1988年）。障害者加算（1991年）。5時間透析（1996年/2003年改定で廃止）。国民健保に海外療養費創設（2001年）。など

高額療養費も

健康保険法改定で健康保険本人9割給付（本則8割）となるが、高額療養費「特定疾病療養費受療証」により月1万円以上は保険給付となる。（1984年）。

全腎協の国会請願で実現したこと

国会請願署名・募金結果報告

平成18年2月28日

地方名	全 腎 協				日本難病・疾病団体協議会（JPA）				安心して透析を受けられる医療制度改革を求める請願書署名数
	署 名		募 金		署 名		募 金		
	平成16年度	平成17年度	平成16年度	平成17年度	平成16年度	平成17年度	平成16年度	平成17年度	
旭川	4,580	4,030	152,000	82,500	2,190	1,690	—	—	1,233
岩見沢	572	911	31,000	17,400	401	384	12,400	15,700	285
浦河	382	863	20,000	75,600	402	492	0	0	276
江別	494	711	20,600	24,000	320	411	0	0	247
小樽	5,411	5,382	200,000	200,000	2,390	2,470	17,600	29,600	1,310
オホーツク	840	850	0	11,000	270	441	0	0	216
北見	652	828	7,500	18,550	441	590	10,500	11,550	347
釧路	4,868	2,680	67,200	49,560	2,300	2,790	18,800	11,770	1,226
札幌	14,506	13,253	671,862	660,600	12,881	12,016	110,829	58,993	4,030
静内	310	230	18,000	14,000	140	110	0	0	67
滝川	353	285	40,000	19,000	214	194	8,100	6,000	143
伊達	422	450	14,000	16,050	439	367	2,000	3,000	307
千歳	0	0	0	0	0	0	0	0	0
道南	2,651	2,154	100,000	57,000	—	—	—	—	771
十勝	3,269	3,095	254,500	200,000	1,985	2,334	2,636	0	1,135
苫小牧	2,862	2,870	246,000	216,800	1,800	1,510	21,700	12,100	910
根室	486	400	0	0	209	200	0	0	140
深川	78	81	5,000	8,200	81	81	1,200	0	50
室蘭	1,117	1,297	70,000	50,400	0	0	0	0	674
紋別	636	557	41,000	32,000	0	0	0	0	0
夕張	310	330	30,100	32,350	230	190	18,900	9,300	85
留萌	622	746	37,500	44,000	581	492	500	0	245
稚内	220	184	0	0	214	176	0	0	0
士別	140	280	3,000	0	100	170	0	0	76
三笠	106	141	15,000	13,000	28	65	0	0	88
富良野	88	234	1,000	25,460	82	210	1,000	8,030	156
小清水	690	740	0	10,202	699	380	0	1,000	190
名寄	75	183	3,000	14,000	0	80	0	0	108
個人				5,000					
合計	46,770	43,765	2,048,262	1,896,672	28,397	27,845	226,165	167,043	14,315

『募金配分割合』全腎協：地方腎友会50%、道腎協35%、全腎協15%

JPA募金：道難病連50%、JPA30%、道腎協20%、一は地元難病連支部に納入

一緒に活動しませんか！

川村 百合江（札幌）

道腎協青年部も結成5年目を迎え、着実に活動してまいりました。

平成17年度の活動は、5月の道腎協総会旭川大会のお手伝いに始まり、8月には上富良野でキャンプを行いました。



青年部の皆さん

小雨降る中のキャンプでしたが、多くの話し合いが持たれ有意義なものとなりました。

平成18年1月の勉強会では、札幌の北海道難病センターで、自炊をしながら、来年度の活動

計画の会議があり、翌日には札幌市防災センターで地震体験・消火体験・煙避難体験などで一般的な災害対策を学び、そのあと透析患者の災害対策についての意見交換会を行いました。

また、青年部独自のパンフレットを作成し、各地域腎友会及び部員に配布し勧誘活動の促進に使うようにしました。

皆さんご存知のように、患者会活動は全員がボランティアです。初めて参加する時は



中央が川村百合江さん

勇気がいるし、仕事や日常生活に追われているのも事実です。でも参加してみたなら明るい人達に囲まれて、きっと元気を貰えます。

同年代の方々が悩みや不安を話し合える場です。私は、参加するからには一つでも多くの事を学び、誰かの役に立ち、元気をあげられるようになりたいと思っています。

皆さん一緒に青年部に参加しませんか。青年部は皆で話

し合いながら活動しています。多くの方が参加できる楽しい青年部を作っていきましょう。皆さんの参加をお待ちしています。

- 青年部ではHPを開設しています。
交流会や活動の様子を写真を入れて掲載しています。
<http://f23.aaa.livedoor.jp/~dojinkyo/index.html>
- 携帯掲示板もできました。
<http://dojinkyo.b.9-1.jp/>
- 青年部は腎友会の会員で49歳以下の方なら、どなたでも入部できます。
- 青年部に関するお問い合わせは道腎協事務局までお願いします。
TEL・FAX (011) 747-0217

ほっとステーション

短歌

牧野 弘 昭 (札幌)

読み書きのたびに老眼鏡の取りはずし

その所作さえも楽しき間なり

人は皆弱さを持つて生きている

残る生命を行きつ戻りつ

透析と云う命綱与えらる

月日は季節を押しつけて過ぐ

よい患者たらんとしてか毎日の

節制もまた偽善のごとし

折り合いをつけて病いと向い合う

偽善の立ち入る隙すらもなく

*次号にも牧野さんの短歌を掲載します。

皆さんも俳句など、どんな「ほっとステーション」にお寄せ下さい。

き.....り.....と.....り.....せ.....ん

- 腎友会へご入会いただける方は、各施設幹事または、各地域腎友会事務局（p13参照）へお申し込みください。
- 年会費は各地域腎友会により異なります
各事務局にお問い合わせください。（なお、全腎協1,800円、道腎協2,400円分の年会費もその中に含まれます）

入 会 申 込 書

平成 年 月 日入会

氏 名	ふりがな	性別	生 年 月 日
		男・女	明大昭平 年 月 日
住 所	〒 電話		
医療機関名			
透析開始日	<input type="checkbox"/> 人工透析 <input type="checkbox"/> CAPD <input type="checkbox"/> 移植	昭和 平成	年 月 日
職 業 (勤務先)	電話		
透 析 日	____曜日 {昼・夜} ____曜日 {昼・夜} ____曜日 {昼・夜}		

事務局通信

ご訃報

青柳正一氏



平成9年より会
計・監査
役・運営
委員・副
会長とし
てご活躍されました。平成18年1月5日、61歳で永眠されました。

故大関俊信様（紋別）の奥様大関和子様より、5万円
ありがとうございます。

ご寄付頂きました

お知らせ

◎第60回社全腎協北海道ブロック会議

日時 平成18年4月15日(出) 16日(日) 午後3時より
場所 ホテル ユニオン
札幌市中央区南3条西2丁目

◎ブロック会議

日時 平成18年5月27日(出) 午後5時より
場所 ホテル ユニオン
議題 総会打合せ

◎第29回道腎協定期総会

札幌にて開催されます。
日時 平成18年5月28日(日)
場所 ホテル ユニオン
午後から医療講演会があります。

*詳しくは各地域腎友会にお問い合せ下さい。

☎(011)5611616

道腎協事務局活動報告

〈平成17年〉

- 11月9日 各地域腎友会に「障害者自立支援法案」可決のお知らせと今後も透析患者に対する制度改悪に反対する活動支援要請。
- 21日 国民医療推進協議会「国民皆保険制度を守る」請願署名、全腎協「安心して透析を受けられる医療制度改革を求め」請願署名用紙、地域腎友会に送付。
- 12月9日 毎日新聞からの「透析患者の通院問題実態」について取材対応。
- 12日 「国民皆保険制度を守る」請願署名1,152筆を全腎協に送付。
- 19日 道庁への「意見交換会要望書」提出と、開催日を調整決定（平成18年2月9日）。
- 26日 「臓器移植法改正に関するアンケート」を道内選出の衆・参両国議員に送付。

〈平成18年〉

- 1月12日 「2.2 厚労省前座り込み」について各役員に参加要請。
- 13日 2月23日の「安心して透析を受けられる医療制度改革」国会請願参加者を、地域腎友会・各役員に参加要請文送付。
- 23日 「平成18年度診療報酬改訂について」の要望書を、中医協委員16名と厚労省保険局医療課宛に道腎協会長名で送付。同様の要望書を地域腎友会会長名と各役員名で提出するよう依頼文書送付。
- 25日 道難病連から送られてきた「国民皆保険制度を守る」請願署名、追加分を送付。全腎協「腎疾患総合対策の早期確立を要望する」国会請願書43,654筆を送付。
- 27日 平成18年度診療報酬改訂「エリスロポエチン製剤」の包括化について中外製薬が事務局に来訪面談。全腎協「安心して透析を受けられる医療制度改革を求め」請願署名14,315筆送付。
- 2月1日 北海道社会保障推進協議会「いのちと健康を削る医療改悪ストップ 3.4市民集会」賛同同意書送付。日本難病・疾病団体協議会「難病、長期慢性疾患、小児慢性疾患に対する総合的対策を求め」請願署名27,834筆送付。

編集後記

毎日のように殺伐としたニュースが報道される。私たちは何処かに大切なものを忘れてきてしまったのだろうか。先日会議で患者会に対しても「昔と時代が違う。」と、言う人がいた。30数年前の先輩達は1人でも多くの患者の為、自分自身の為、そして後世の私たちの為に、「金の切れ目が命の切れ目」の時代から「誰でも何処でも透析が受けられる」時代へと導き、彼等の血のにじむような努力のおかげで、今日の私たちがいる。昔、患者会の事を「仲良しこよしの集り。」と、言ったことに、ある先輩が「仲良しこよしでいいしよ、何が悪い。」と言ってくれた。仲良しが基本であると思っている。今、昔に戻るのかのように私たちの知らない間に自己負担が増えていく。もつと足をきちんとみなくては行政改革という地震に私たちの医療が崩壊させられていく。何年か後に先立った先輩達に会った時に、はたして彼等はなんと言ってくれるのか？

(三上)

快適な透析生活をサポートします

不足しがちな栄養成分の補給に！

お買上げ商品代金の **5%** 割引ポイント付

※獲得されたポイントは、次の購入時から利用できます。

エルピス 栄養ドリンク



配合栄養成分(1本50mlあたり)

こんなことが
気になる方

手足の
ケイレン

透析後の
倦怠感

透析後半の
血圧低下

貧血 気味

心臓機能
の低下

疲れ やすい

(これらの症状の原因には、必要な栄養成分の不足が関係しています。)



内容量:50ml/瓶
発売元:エルピス株式会社
製造元:中外医薬生産(株)

エルピス 販売価格

1箱 (50本入) ⇨ **10,500円** (送料・税込み)

お試し用(10本入) ⇨ **2,490円** (送料・税込み)

(内訳) 商品代2,000円・送料380円・消費税110円
エルピス瓶より日通ベリカン便でお届けします。

ご購入・お問い合わせは

エルピス 株式会社

〒533-0033 大阪市東淀川区東中島1丁目18-27
新大阪丸ビル新館302号

無料電話 **0120-393-578**

(受付) 平日9:00~18:00、土・日・祝休業

FAX **06-4809-5575** (24時間受付)

Eメール elpis@joy.ocn.ne.jp

ホームページ <http://www.12.ocn.ne.jp/~elpis/>

透析専門医の協力を得て
開発された栄養ドリンクです。



いつも**貧血**が気になっています。毎日フルタイムで働いているので、ヘマトが下がってくると**疲れ**がひどくなり、からだにこたえる。エルピスは病院で医師にすすめられ、飲用開始後3ヶ月ほどになります。最近ヘマトもいい数値をキープしているし、以前と比べるとからだも軽くなり、元気になったと思っています。ハッキリしているのは、就寝時によく起きた**足のツリ(ケイレン)**が減ったことです。いい栄養剤を紹介してもらい感謝しています。

東京都 男性 58歳 透析歴4年

ドライウエイト(基礎体重)が43キロなので、透析の除水が2キロ以上になると**足がツリ**、**血圧も低下**して気分が悪くなることが時々ありましたが、このエルピスに出会ってから、こんな症状が徐々に改善されてきました。今では毎回の透析中、安心して時間を過ごすことが出来、喜んでいます。毎日忘れずに、おいしく味わって飲んでいます。

熊本県 女性 66歳 透析歴15年

息子は毎日仕事で帰宅時間も遅く、いつも**疲れた**顔をして帰ってきていました。最近では以前より顔色もよく、少し元気になったように感じます。本人も**貧血**の数値が良くなったと言っていました。冷蔵庫に入っているのですが、エルピスは毎日忘れず飲んで仕事に行っています。きっと飲んでいると調子がいいのでしょうね。(母親談)

奈良県 男性 47歳 透析歴3年

今日まで90日間毎日1本飲みました。効果は、透析中の**血圧低下**で苦しむことが少なくなったこと。**不整脈**が透析中に出なくなったこと。透析後の**倦怠感**が軽くなったことです。また最近では**便通**もちょっと良くなりました。これだけ元気になったのはエルピスのお陰だと思っています。これからもずっと続け、もっと元気になるつもりです。

広島県 女性 73歳 透析歴24年

足のケイレンによく効くね。夜中に足のフクラハギがよく硬直するので悩んでいた時に、病院で仲間からエルピスの話を聞きました。1本もらって飲んでみたが、これなら飲めると思い早速注文した。毎日1本飲んで50日、正解でした。4ヶ月経った今では、足のケイレンはハッキリと少なくなり、ケイレンが起きてても軽くなりました。今は**体調**もよくなり、すっかり元気になったので、透析後だけ1本飲むようにしています。

山形県 男性 69歳 透析歴2年

透析専門医との 共同開発で生まれた

毎日の元気をサポートする
栄養補助ドリンクです。

飲みやすく、
おいしくなりました



**天然
L-カルニチン含有**

発売以来、大好評の実績!

透析により流出し、欠乏しやすいL-カルニチンと13種類のアミノ酸、水溶性ビタミン、鉄などの栄養素を配合した栄養補助ドリンクです。
※カロリー、糖質も低くなりました。

50mL

【一日の目安:1~2本】 **特許出願中**

■原材料名

カルニチン(天然L-カルニチン・アミノ酸含有)/クエン酸鉄Na/ビタミンB6/ナイアシン/ビタミンB1/葉酸/クエン酸/エリスリトール 他

一箱中のリンは2.6mg、カリウムは0.5mgと極めて微量です。

製造者:滋賀県製薬株式会社



**カルフェロ
マルチ20**

**L-カルニチン
350mg配合**

L-カルニチンを多く摂りたい方に!

内容量20mL中にL-カルニチン350mgを配合。また、必須アミノ酸をはじめ、水溶性ビタミン、ミネラルを配合した栄養補助ドリンク。

20mL

【一日の目安:1本】 **特許出願中**

■原材料名

L-カルニチン/濃縮リンゴ果汁/クエン酸鉄Na/ナイアシン/ビタミンB6/メチルヘスベリジン(溶性ビタミンP)/L-バリン/L-リジン/ビタミンB1/ビタミンB2/葉酸/クエン酸 他

一箱中のリンは0.4mg、カリウムは2.4mgと極めて微量です。

製造者:滋賀県製薬株式会社

お試しキャンペーン

カルフェロ・マルチ20とも

お試用(10本入り) 通常価格 **2,220円**を

半額の1,110円(税込)でご提供!

※但し、お一人様、1回限り、10本のみ

送料
無料

L-カルニチンと透析について

アミノ酸の一種のL-カルニチンは、体内で脂肪を燃焼させてエネルギーに変換する際に必要不可欠な物質。透析をされている方の体内のL-カルニチン量は、腎臓での生成能力低下と透析により排出されるため、健康人と比べてかなり低下しています。最近の研究で透析を受けておられる方に多く見られる下記の状態は、L-カルニチンの欠乏が大きく関与しているといわれています。

足の
ケイレン

倦怠感

血圧
低下

心臓
機能の
低下

貧血
きみ

「通常コース」カルフェロ・マルチ20とも
1箱(50本入り) **9,500円**(送料+税込)

「定期お届けコース」

継続してお買い上げの方には、さらにおトクなコースもごさいます。くわしくは、お問い合わせください。

1箱(50本入り)お買い上げ頂くと、もれなく

ベータ食品オリジナル

高級洗顔石けん「リ・ポーネ」

トラベル用・25g

プレゼント!(1回限り)

5ポイント進呈!

約8%OFF=750円相当お買!

ポイントを貯めると

ベータ食品の特選品と交換

商品ご購入・お問い合わせ

ベータ食品株式会社

〒531-0071 大阪市北区中津1-6-28

0120-831-123

受付●平日/9:00~18:00 ●土・日・祝/10:00~17:00

FAX 06-6371-7110

健康相談室
0120-771-315

URL <http://www.beta-k.com>

受付/月~土 12:00~17:00

透析スタッフ

透析者のみなさん

「湯カラッと」は体にやさしい入浴器具です

負担の大きいサウナと勘違いしないでください！

「湯カラッと」の商品特長



- ・40℃～50℃の低温で発汗できる仕組(特許)で安心。
- ・お風呂のような静水圧が無いから楽々入浴。
- ・汗の出ない体質を発汗できる体質に改善。
- ・皮膚の新陳代謝を良くし、かゆみを低減。
- ・心肺機能の強化と自律神経の鍛錬に最適。
- ・全身の血流の改善と冷えの改善、及び心身のストレスの解消に。

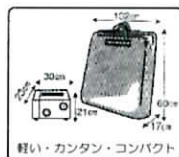

かゆみ

体調不良

水分管理

冷え

不眠

あなたはまだ悩み続けるのですか？

4000名以上の透析者が悩みの解消に役立っています。

「湯カラッと」を継続して使用している透析者の95%が効果を実感！

悩むより、まず一週間無料でお試ください

①TELまたはFAXでモニター申し込み



②モニターが届く



③ビデオを見て簡単にセットする



④一週間家族でためしてみる



⑤モニター期間が過ぎたら着払いで返却する



パンフレット、モニターをご希望の方は、下記までお気軽にお問い合わせ下さい。
お客様相談室 フリーダイヤル

TEL **0120-31-8065** まで

オンキヨー株式会社 東日本営業部
〒104-0028 東京都中央区八重洲2丁目3番12号 わが八重洲ビル2F
TEL (03) 3548-1571 FAX (03) 3548-1573

標準価格 218,000円 会員特別価格 174,400円(税抜き) [月々6,000円均等払いなど分割払いOK(3～36回)]

安全に対する注意 ●ご使用前に取扱説明書をお読みの上、正しくお使い下さい。●体調に不安のある方は医師にご相談の上、ご使用下さい。●効果には体質などにより個人差があります。

透析に入ったら腎友会に入会しましょう

私たちの医療と福祉は
私たちが力を合わせ
守りましょう

医療費
福祉
安心



★ひとりひとりの力が腎友会を支えています★

最近まで医療費の心配がなく無料で透析を受けることができ、JR・航空運賃割引等のさまざまな福祉施策で私たちが優遇されてきたのは、地域腎友会を始め全腎協・道腎協の行政に対する粘り強い運動の成果です。

今、私達の医療と福祉制度は、政府の“痛みを伴う改革”の名のもとに次々と後退させられています。皆様ひとりひとりの入会で大きな組織となり、大きな力を発揮します。